

## 附件 1-8

---

一般出口运输流程

(教材：跨境电子商务进出口实务 高等教育出版社主编)

一般出口运输流程

新专标

新商科“课、岗、赛、训”新形态一体化教材

# 跨境电子商务 进出口实务

主编 纪淑军 赵明

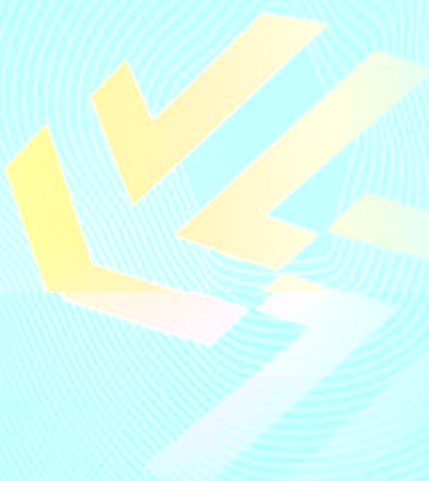

达到快速通关和降

料进行退税。

的监管  
包裹由  
在通关  
至最终



文本：货兜：  
跨境物流深  
度整合服务  
商的降本增  
效之道

填写出口必备的两

或卖家完成报关后，

寄送。在此参照国  
要说明。



UPS  
GLOBE-WIDE SERVICES  
WAYBILL  
(non-negotiable)



UPS Waybill Tracking No. H783 0886 600

RECEIVED  
PRESS PLUS  
PRESS  
PRESS SAVER  
PEDITED

SHIPMENT INFORMATION  
CLASSIFICATION  
A. WEIGHT (kg)  
B. DIMENSIONS (cm)  
C. ZONE  
D. SPECIAL SERVICES  
E. DESCRIPTION OF GOODS  
F. PACKAGING  
G. INSURANCE  
H. SPECIAL OFFER CODE  
I. COUNTRY OF ORIGIN (MANUFACTURE) OF GOODS

1+
1
1P
2

13
14
15

SPECIAL INSTRUCTIONS  
16

SHIPPING CHARGES	
TRANSPORTATION	
DECLARED VALUE	
OTHER	
OTHER	
TOTAL CHARGES	

DATE OF SHIPMENT SHIPPER'S SIGNATURE

17	18
RECEIVED FOR UPS BY:	DATE: TIME:

SHIPPER'S COPY

UPS 国际快递运单

COMPANY NAME AND ADDRESS);  
 COMPANY NAME AND ADDRESS);  
 RECEIVER'S IDENTIFICATION NO. FOR CUSTOMS  
 CONTACT PERSON;  
 PHONE NO.);  
 COMPANY NAME AND ADDRESS);  
 第三方 (BILL SHIPPING CHARGES TO);  
 第三方 (一般由收方支付) (BILL DUTIES AND  
 );  
 FORMATION);  
 COUNTRY OF ORIGIN (MANUFACTURE) OF GOODS);  
 );  
 SIGNATURE);  
 ) 所示。



情况较多;

包装种类;



图片: 中国民航航空运单样本

填写发货人

应填写收  
航空运单不可转让, 所

Name and City )。

requested routing )。  
用特  
殊付款方式时才填写。  
代码。

一般出口



(13) 运费及声明价值费 (WT/VAL, weight charge/valuation charge): 此时可以有两种情况: 预付 (Freight PrePay, PP) 或到付 (Freight Collect CC)。

(14) 运输声明价值 (Declared Value for Carriage): 在此栏填入发货人要求的用于运输的声明价值。如果发货人不要求声明价值, 则填入 NVD (No value declared)。

(15) 海关声明价值 (Declared Value for Customs): 发货人在此填入对海关的声明价值, 或者填入 NCV (No customs valuation), 表明没有声明价值。

(16) 目的地机场 (Airport of Destination): 填写最终目的地机场的全称。

(17) 航班及日期 (Flight/Date): 填入货物所搭乘航班及日期。

(18) 保险金额 (Amount of Insurance): 只有在航空公司提供代保险业务而客户也有此需要时才填写。

(19) 操作信息 (Handling Information): 一般填入承运人对货物处理的有关注意事项, 如 Shippers certification for live animals (托运人提供活动物证明) 等。

(20) 货物件数和运价组成点 (No. of Pieces): 填入货物包装件数。如 10 包即填 10。当需要组成比例运价或分段相加运价时, 在此栏填入运价组成点机场的 IATA 代码。

(21) 毛重 (Gross Weight): 填入货物毛重。

(22) 重量单位: 可选择千克 (Kg) 或磅 (Lb)。

(23) 运价等级 (Rate Class): 针对不同的航空运价共有 6 种代码, 它们分别是 M (Minimum, 起码运费)、C (Specific Commodity Rates, 特种运价)、S (Surcharge, 高于普通货物运价的等级货物运价)、R (Reduced, 低于普通货物运价的等级货物运价)、N (Normal, 45 千克以下货物适用的普通货物运价)、Q (Quantity, 45 千克以上货物适用的普通货物运价)。

(24) 计费重量 (Chargeable Weight): 此栏填入航空公司据以计算运费的计费重量, 该重量可以与货物毛重相同也可以不同。

(25) 运价 (Rate/Charges): 填入该货物适用的费率。

(26) 运费总额 (Total): 此栏数值应为起码运费或实际计费重量乘以费率而得的运费。

(27) 货物的品名、数量、重量或体积 (Nature and Quantity of Goods): 货物的品名以厘米或英寸为单位, 尺寸分别以货物最长、最宽、最高边长或最长、最宽、最厚边的体积, 单位为立方厘米或立方英寸。

(28) 其他费用 (Other Charges): 其他费用指除运费以外的各种费用, 如运费附加费、仓储费、保险费、代理费等。其中除运费以外的其他费用分别用三个英文字母表示, 其中前两个字母表示费用名称, 第三个字母表示费用给承运人 (Carrier) 或货运代理人 (Agent)。